

## PER 1 IMPRESA BOLOGNESE SU 4 AUMENTA IL FABBISOGNO DI CREDITO

Pesano l'aumento dei tassi e delle commissioni applicate.

Per il 71% delle imprese del manifatturiero bolognese il fabbisogno di credito nei primi sei mesi del 2024 è rimasto invariato. Ma il 25% segnala un aumento del ricorso agli strumenti finanziari disponibili, un anno addietro era l'11%. Maggiore ricorso al credito per le imprese più piccole (fino a 9 dipendenti), per il 30% delle quali il fabbisogno di credito nella prima metà dell'anno è aumentato.

L'85% delle imprese bolognesi ritiene adeguata la quantità di credito disponibile e la tipologia degli strumenti finanziari offerti. 8 imprese su 10 ritengono adeguati anche i tempi di valutazione e accettazione delle richieste di credito. Inferiore l'apprezzamento per le garanzie richieste, ritenute adeguate dal 43% degli intervistati, il tasso applicato, adeguato solo per il 23% delle imprese intervistate, e i costi complessivi dei finanziamenti, ritenuti da 3 imprese su 4 non adeguati.

Tra le principali criticità emerse, pesano l'aumento dei tassi applicati, evidenziato come principale difficoltà dal 30% delle imprese, così come l'aumento dei costi e delle commissioni applicate (segnalato dal 26% delle imprese); riduzione della quantità del debito concesso e aumento delle garanzie richieste sono invece criticità limitate complessivamente a meno del 3% delle imprese. Il 38% degli operatori non ha comunque indicato criticità, ritenendo le condizioni applicate soddisfacenti.

Il 99% delle imprese bolognesi si è sempre trovato in condizione di poter adempiere agli impegni finanziari assunti con le banche in questi primi sei mesi del 2024; leggermente più in difficoltà il settore dell'abbigliamento e le imprese edili più grandi, in cui oltre un 5% non è stato in grado di adempiere agli impegni assunti.

Non molto diverse le opinioni delle attività di commercio al dettaglio, dove però scende al 17% la percentuale di chi ha incrementato nei primi mesi del 2024 il ricorso al credito. Maggiori criticità per il comparto abbigliamento ed accessori, dove l'8% delle attività ha avuto difficoltà ad adempiere agli impegni finanziari assunti.

**Leggi lo studio completo sul fabbisogno di credito delle imprese bolognesi nei primi sei mesi del 2024.**

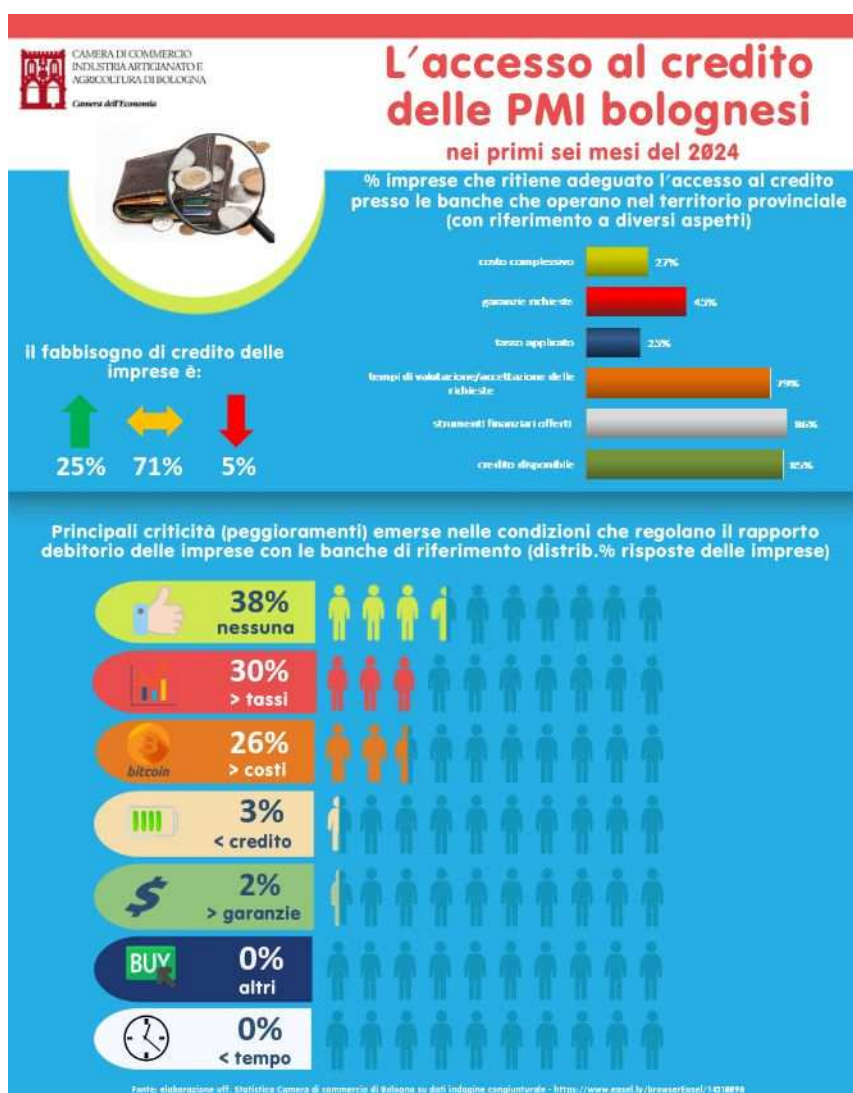

**Giudizio attualmente espresso dalle imprese sull'accesso al credito presso le banche che operano nel territorio regionale (con riferimento a diversi aspetti), per settore di attività, classe dimensionale e provincia**  
(distrib.% risposte delle imprese)

**BOLOGNA**

**2° trimestre 2024**

	Quantità credito disponibile/ erogabile		Tipologia di strumenti finanziari offerti		Tempi di valutazione / accettazione delle richieste credito / finanziamenti		Tasso applicato		Garanzie richieste		Costo complessivo finanziamento	
	Adeguato	Inadeguato	Adeguato	Inadeguato	Adeguato	Inadeguato	Adeguato	Inadeguato	Adeguato	Inadeguato	Adeguato	Inadeguato
<b>TOTALE MANIFAT. escluse Costruzioni</b>	<b>85</b>	<b>15</b>	<b>86</b>	<b>14</b>	<b>79</b>	<b>21</b>	<b>23</b>	<b>77</b>	<b>43</b>	<b>57</b>	<b>27</b>	<b>73</b>
- di cui: <b>Artigianato</b>	80	20	84	16	77	23	15	85	31	69	19	81
<b>SETTORI DI ATTIVITA'</b>												
Industrie dei metalli	81	19	80	20	82	18	10	90	32	68	8	92
Industrie alimentari e delle bevande	69	31	96	4	75	25	15	85	39	61	26	74
Ind. tessili, abbigliamento, cuoio, calzature	87	13	84	16	75	25	32	68	45	55	39	61
Industrie del legno e del mobile	80	20	99	1	60	40	20	80	27	73	46	54
Industrie meccaniche, elettriche e mezzi di trasporto	94	6	94	6	84	16	32	68	44	56	33	67
Altre industrie manifatturiere	80	20	77	23	72	28	32	68	69	31	38	62
<b>CLASSE DIMENSIONALE</b>												
Imprese 1-9 dip.	85	15	85	15	81	19	21	79	38	62	24	76
Imprese 10-49 dip.	81	19	87	13	73	27	23	77	45	55	27	73
Imprese 50 dip. e oltre	93	7	93	7	87	13	43	57	72	28	44	56
<b>TOTALE MANIFAT. comprese Costruzioni</b>	<b>83</b>	<b>17</b>	<b>80</b>	<b>20</b>	<b>73</b>	<b>27</b>	<b>24</b>	<b>76</b>	<b>39</b>	<b>61</b>	<b>25</b>	<b>75</b>
- di cui: <b>Artigianato</b>	80	20	76	24	70	30	19	81	27	73	18	82
<b>Costruzioni</b>	<b>78</b>	<b>22</b>	<b>68</b>	<b>32</b>	<b>60</b>	<b>40</b>	<b>25</b>	<b>75</b>	<b>30</b>	<b>70</b>	<b>21</b>	<b>79</b>
1-9 dipendenti	80	20	64	36	57	43	22	78	23	77	13	87
10 dipendenti e oltre	72	28	89	11	72	28	42	58	66	34	62	38

**Il fabbisogno di credito delle imprese e la richiesta di crediti garantiti dallo Stato nei primi sei mesi del 2024 per settore di attività, classe dimensionale e provincia**  
(distrib.% risposte delle imprese)

**BOLOGNA**

**2° trimestre 2024**

	Nei primi sei mesi del 2024 il fabbisogno di credito delle imprese è:			Nei primi 6 mesi del 2024 la imprese hanno fatto richiesta di crediti garantiti dallo Stato e che esito ha avuto questa richiesta?						
	Aumentato	Diminuito	Rimasto stabile	No, non è stata fatta richiesta poiché non necessaria	No, non è stata fatta richiesta, si è fatto ricorso al credito ordinario	No, non è stata fatta richiesta	Si, il credito è stato concesso in toto	Si, il credito è stato concesso solo in parte	Si ma la richiesta è stata respinta	Si, la richiesta è tutt'ora in fase di valutazione
<b>TOTALE MANIFAT. escluse Costruzioni</b>	<b>25</b>	<b>5</b>	<b>71</b>	<b>47</b>	<b>10</b>	<b>15</b>	<b>16</b>	<b>6</b>	<b>0</b>	<b>6</b>
- di cui: <b>Artigianato</b>	30	3	67	44	11	17	14	6	1	8
<b>SETTORI DI ATTIVITA'</b>										
Industrie dei metalli	40	0	60	34	13	7	23	6	0	17
Industrie alimentari e delle bevande	22	4	74	39	22	25	9	0	4	0
Ind. tessili, abbigliamento, cuoio, calzature	22	10	68	43	10	28	11	3	1	4
Industrie del legno e del mobile	16	0	84	43	14	32	12	1	0	0
Industrie meccaniche, elettriche e mezzi di trasporto	18	9	73	56	6	14	13	9	0	0
Altre industrie manifatturiere	15	2	83	57	5	13	14	8	0	3
<b>CLASSE DIMENSIONALE</b>										
Imprese 1-9 dip.	30	4	66	43	12	16	15	5	0	9
Imprese 10-49 dip.	17	6	77	57	6	12	14	10	1	0
Imprese 50 dip. e oltre	17	5	78	39	12	17	26	3	0	4
<b>TOTALE MANIFAT. comprese Costruzioni</b>	<b>18</b>	<b>9</b>	<b>73</b>	<b>51</b>	<b>10</b>	<b>19</b>	<b>12</b>	<b>4</b>	<b>0</b>	<b>4</b>
- di cui: <b>Artigianato</b>	19	10	71	50	10	22	9	4	0	5
<b>Costruzioni</b>	<b>4</b>	<b>19</b>	<b>77</b>	<b>59</b>	<b>9</b>	<b>26</b>	<b>5</b>	<b>0</b>	<b>0</b>	<b>1</b>
1-9 dipendenti	2	20	78	60	10	29	1	0	0	0
10 dipendenti e oltre	19	10	71	53	3	13	23	2	0	5

**Principali criticità emerse, nei primi sei mesi del 2024, nelle condizioni che regolano il rapporto debitorio delle imprese con le banche e capacità delle imprese di adempiere agli impegni finanziari assunti con le banche stesse, per settore di attività, classe dimensionale e provincia**  
(distrib.% risposte delle imprese)

**BOLOGNA**

**2° trimestre 2024**

	Quali sono le principali criticità (peggioramenti) emerse nei primi sei mesi del 2024 nelle condizioni che regolano il rapporto debitorio delle imprese con le banche di riferimento?							Le imprese, nei primi sei mesi del 2024, si sono sempre trovate in condizione di poter adempiere agli impegni finanziari assunti con le banche?	
	Aumento dei costi / commissioni applicate	Riduzione della quantità di credito concesso	Aumento del tasso applicato	Riduzione dell'orizzontale e temporale del debito	Aumento delle garanzie richieste	Altri motivi	Nessuna criticità, le condizioni applicate sono soddisfacenti	SI	NO
<b>TOTALE MANIFAT. escluse Costruzioni</b>	<b>26</b>	<b>3</b>	<b>30</b>	<b>0</b>	<b>2</b>	<b>0</b>	<b>38</b>	<b>99</b>	<b>1</b>
- di cui: <b>Artigianato</b>	33	3	31	0	2	0	30	99	1
<b>SETTORI DI ATTIVITA'</b>									
Industrie dei metalli	30	2	28	0	1	0	39	100	0
Industrie alimentari e delle bevande	51	0	7	0	16	0	27	96	4
Ind. tessili, abbigliamento, cuoio, calzature	23	6	35	0	2	0	34	94	6
Industrie del legno e del mobile	57	1	15	0	0	0	27	100	0
Industrie meccaniche, elettriche e mezzi di trasporto	17	4	45	0	0	0	33	100	0
Altre industrie manifatturiere	19	7	18	0	0	0	56	100	0
<b>CLASSE DIMENSIONALE</b>									
Imprese 1-9 dip.	32	3	30	0	3	0	32	99	1
Imprese 10-49 dip.	19	4	32	0	0	0	45	99	1
Imprese 50 dip. e oltre	11	4	30	0	3	0	53	100	0
<b>TOTALE MANIFAT. comprese Costruzioni</b>	<b>28</b>	<b>3</b>	<b>28</b>	<b>0</b>	<b>3</b>	<b>1</b>	<b>37</b>	<b>99</b>	<b>1</b>
- di cui: <b>Artigianato</b>	33	2	26	0	3	2	33	99	1
<b>Costruzioni</b>	<b>31</b>	<b>2</b>	<b>23</b>	<b>0</b>	<b>4</b>	<b>4</b>	<b>37</b>	<b>98</b>	<b>2</b>
1-9 dipendenti	34	1	21	0	4	4	36	99	1
10 dipendenti e oltre	15	3	32	1	2	4	42	95	5

Giudizio attualmente espresso dalle imprese sull'accesso al credito presso le banche che operano nel territorio regionale (con riferimento a diversi aspetti), per settore di attività, classe dimensionale e provincia (distrib.% risposte delle imprese)

	2° trimestre 2024											
	Quantità credito disponibile/erogabile		Tipologia di strumenti finanziari offerti		Tempi di valutazione / accettazione delle richieste credito / finanziamenti		Tasso applicato		Garanzie richieste		Costo complessivo finanziamento	
	Adeguato	Inadeguato	Adeguato	Inadeguato	Adeguato	Inadeguato	Adeguato	Inadeguato	Adeguato	Inadeguato	Adeguato	Inadeguato
<b>TOTALE</b>	68	32	74	26	67	33	24	76	51	49	28	72
<b>SETTORI DI ATTIVITA'</b>												
Commercio al dettaglio di prodotti alimentari	72	28	77	23	73	27	34	66	68	32	37	63
Commercio al dettaglio di prod. non aliment.	67	33	73	27	65	35	21	79	45	55	25	75
- <i>Abbigliamento ed accessori</i>	72	28	72	28	65	35	16	84	47	53	14	86
- <i>Prodotti per la casa ed elettrodomestici</i>	86	14	80	20	65	35	31	69	56	44	47	53
- <i>Altri prodotti non alimentari</i>	62	38	72	28	65	35	21	79	43	57	26	74
Ipermercati, supermercati e grandi magazz.	100	0	84	16	74	26	58	42	84	16	58	42
<b>CLASSE DIMENSIONALE</b>												
Piccola Distribuzione	66	34	73	27	66	34	21	79	49	51	26	74
Media Distribuzione	83	17	82	18	70	30	44	56	64	36	44	56
Grande Distribuzione	88	13	86	14	81	19	51	49	75	25	43	57

Il fabbisogno di credito delle imprese e la richiesta di crediti garantiti dallo Stato nei primi sei mesi del 2024 per settore di attività, classe dimensionale e provincia (distrib.% risposte delle imprese)

	2° trimestre 2024									
	Nei primi sei mesi del 2024 il fabbisogno di credito delle imprese è:			Nei primi 6 mesi del 2024 la imprese hanno fatto richiesta di crediti garantiti dallo Stato e che esito ha avuto questa richiesta?						
	Aumentato	Diminuito	Rimasto stabile	No, non è stata fatta richiesta poiché non necessaria	No, non è stata fatta richiesta, si è fatto ricorso al credito ordinario	No, non è stata fatta richiesta	Si, il credito è stato concesso in toto	Si, il credito è stato concesso solo in parte	Si ma la richiesta è stata respinta	Si, la richiesta è tutt'ora in fase di valutazione
<b>TOTALE</b>	17	11	72	62	6	23	6	1	2	1
<b>SETTORI DI ATTIVITA'</b>										
Commercio al dettaglio di prodotti alimentari	13	4	83	60	4	20	12	4	0	0
Commercio al dettaglio di prod. non aliment.	19	13	69	62	7	23	5	0	2	1
- <i>Abbigliamento ed accessori</i>	38	0	62	38	8	42	1	0	8	3
- <i>Prodotti per la casa ed elettrodomestici</i>	14	15	71	70	5	25	0	0	0	0
- <i>Altri prodotti non alimentari</i>	13	17	71	69	6	17	7	1	0	0
Ipermercati, supermercati e grandi magazz.	29	0	71	45	3	26	21	0	0	5
<b>CLASSE DIMENSIONALE</b>										
Piccola Distribuzione	16	11	72	63	6	22	6	1	1	0
Media Distribuzione	20	6	74	53	6	19	11	2	4	4
Grande Distribuzione	30	2	69	40	4	36	7	3	0	11

Principali criticità emerse, nei primi sei mesi del 2024, nelle condizioni che regolano il rapporto debitorio delle imprese con le banche e capacità delle imprese di adempiere agli impegni finanziari assunti con le banche stesse, per settore di attività, classe dimensionale e provincia (distrib.% risposte delle imprese)

	2° trimestre 2024								
	Quali sono le principali criticità (peggioramenti) emerse nei primi sei mesi del 2024 nelle condizioni che regolano il rapporto debitorio delle imprese con le banche di riferimento?							Le imprese, nei primi sei mesi del 2024, si sono sempre trovate in condizione di poter adempiere agli impegni finanziari assunti con le banche?	
	Aumento dei costi / commissioni applicate	Riduzione della quantità di credito concesso	Aumento del tasso applicato	Riduzione dell'orizzonte e temporale del debito	Aumento delle garanzie richieste	Altri motivi	Nessuna criticità, le condizioni applicate sono soddisfacenti	SI	NO
<b>TOTALE</b>	26	5	24	2	3	1	40	94	6
<b>SETTORI DI ATTIVITA'</b>									
Commercio al dettaglio di prodotti alimentari	33	7	27	0	4	0	29	96	4
Commercio al dettaglio di prod. non aliment.	23	4	23	2	3	2	43	94	6
- <i>Abbigliamento ed accessori</i>	39	0	10	8	11	8	24	92	8
- <i>Prodotti per la casa ed elettrodomestici</i>	29	0	5	5	0	0	60	96	4
- <i>Altri prodotti non alimentari</i>	17	6	30	0	1	0	47	94	6
Ipermercati, supermercati e grandi magazz.	32	0	0	0	0	0	68	100	0
<b>CLASSE DIMENSIONALE</b>									
Piccola Distribuzione	26	5	24	2	3	1	39	94	6
Media Distribuzione	26	2	26	1	4	0	40	99	1
Grande Distribuzione	26	0	6	4	12	2	50	96	4